Kentish Sites and Sites of Kent

A miscellany of four archaeological excavations

Charred plant remains from the route of the Weatherlees - Margate - Broadstairs wastewater pipeline
Table of all analysed samples

By Chris J. Stevens

Archaeological sites along the Weatherlees – Margate – Broadstairs wastewater pipeline route, arranged from north to south (= Table 2.1)

Ref. in this report	Fieldwork Area Codes	NGR	Site/features	Date	Civil parish
Foreness Point	**1–D**	638400 171400	World War II defences	Modern	Margate
Kingsgate	**D**	639277 171006	Flint	Mixed, (discussed in Bronze Age chapter)	Broadstairs and St Peter's
Broadley Road	**3**	637697 169796	Mortuary enclosure (and ring-ditch)	Neolithic (and Bronze Age)	Margate (Northdown)
Star Lane	**8**	636007 167857	Bakery - Sunken Featured Building	Early Medieval (12th-13th century)	Manston
	8	636073 167915	Vessel 'burial' – mortuary-related?	Late Bronze Age	Manston
Coldswood Road	**9**	635585 166828	Casket cremation cemetery	Late Iron Age to early Romano-British	Manston
Cottington Road	**14**	634011 164328	Dual-rite cemetery	Romano-British	Minster
	14	633997 164324	Saxon sunken-featured building	Anglo-Saxon	Minster
	14	634072 164367	Pits	Neolithic	Minster
Cottington Hill	**15**	633845 164106	Inhumation graves	Romano-British	Minster
	15	633851 163986	Ditch terminus burial	Anglo-Saxon	Minster
Ebbsfleet Lane	**16**	633372 163331	Ditches and burials	Late Iron Age to early Romano-British	Minster
Weatherlees WTW (Ebbsfleet Lane)	**Compound 16**	633325 163082 633334 163088	Ditches and burials	Late Iron Age to early Romano-British	Minster (Marshes)
	Compound 16	633360 162976	'Midden deposit'	Late Bronze Age	Minster (Marshes)
	Compound 16	633360 162976	Ebbsfleet hoards	Late Bronze Age	Minster (Marshes)

Concordance of context numbers to fieldwork area codes and fieldwork area codes to context numbers

Context numbers	Fieldwork area code	Area	Context numbers
1000 – 1926	16	1-2	7600 – 7609
2000 – 2021	Manston Airport	3	7000 – 7115
3000 – 3767	Compound 16	3	7139 – 7145
5000 – 5340	15	3	7160 – 7166
6000 – 6438	14	3	7173 – 7175
7000 – 7115	3	3	7189 – 7193
7116 – 7138	7	3	7427 – 7462
7139 – 7145	3	7	7116 – 7138
7146 – 7159	7	7	7146 – 7159
7160 – 7166	3	7	7167 – 7172
7167 – 7172	7	7	7182
7173 – 7175	3	7	7463 – 7478
7176 – 7181	8	8	7176 – 7181
7182	7	8	7183 – 7188
7183 – 7188	8	8	7194 – 7426
7189 – 7193	3	8	7479 – 7539
7194 – 7426	8	9	8000 – 8479
7427 – 7462	3	Manston Airport	2000 – 2021
7463 – 7478	7	14	6000 – 6438
7479 – 7539	8	15	5000 – 5340
7600 – 7609	1-2	16 (car park)	8700 – 8769
7700 – 7946	1-D	16	1000 – 1926
8000 – 8479	9	Compound 16	3000 – 3767
8500 – 8630	D	Compound 16 (final bit)	8900 – 8915
8700 – 8769	16 (car park)	1-D	7700 – 7946
8861 – 8899	Joss Bay	D	8500 – 8630
8900 – 8915	Compound 16 (final bit)	Joss Bay	8861 – 8899
8920 – 8923	Joss Bay	Joss Bay	8920 – 8923

Charred plant remains from the route of the Weatherlees – Margate – Broadstairs wastewater pipeline

Tabulated sample data

Chris J. Stevens

cf. = compares to; est. = calculated estimates; f = fragment; m = mineralised

	AREA	A14	A14	A14	C16	A16	A16	A16	C16	A16	A16	A16	A16	A16	A16	A16	A9	A9	A9	A9	A9	A9	A9
	Phase	Mid Neo	Mid Neo	Mid Neo	?LBA	later BA / IA	later BA / IA	later BA / IA	IA	M/LIA	M/LIA	LIA/ERB (MIA)	LIA/ ERB	?LIA/ ERB	?LIA/ ERB	LIA/ ERB	LIA/ ERB	LIA/ ERB	LIA/ ERB	LIA/ ERB	LIA/ ERB	LIA/ ERB	LIA/ ERB
	Feature Type	Pit	Pit	Pit	Ditch	Pit	Posthole	Pit	dog burial	Ditch	Ditch	Pit	Ditch	post pit	Pit	Ditch	crem.	crem.	crem.	crem.	crem.	crem.	crem.
	Feature No	6219	6247	6330	3294	1274	1321	1217	3535	1195	1195	1280	1158	1270	1278	1325	8195	8197	8199	8202	8206	8208	8208
	Context	6220	6248	6331	3299	1275	1322	1218	3534	1184	1155	1282	1160	1273	1279	1326	8196	8198	8211	8203	8207	8201	8201
	Sample	860	863	870	308	019	020	013	320	022	028	018	024	016	017	014	703	706	732	713	730	717	725
	Size (L)	7	28	17	14	10	10	20	21	40	20	10	40	10	10	10	7	5	10	7	20	27	18
	Flot Size ml	60	50	100	50	5	10	10	20	40	5	40	125	50	10	20	10	5	10	10	40	60	30
	Roots ml	5	10	10	75	40	60	40	25	5	10	65	5	75	60	10	70	60	75	80	30	70	50
Cereals																							
Hordeum vulgare L. *sl* (hulled grain)	hulled barley	-	-	-	1	1	2	-	3	-	-	4	-	3	-	3	1	1	-	-	-	1	-
Hordeum vulgare L. *sl* (grain)	barley	-	-	-	-	-	3	6	6	4	-	2	11	3	4	5	-	-	-	cf.1	-	3	5
H. vulgare L. *sl* (hulled germinated grain)	naked barley	-	-	-	-	-	-	-	1	-	-	-	-	-	-	-	-	-	-	-	-	-	-
H. vulgare L. (6-row rachis fragment)	barley	-	-	-	-	-	-	-	2	-	-	-	-	2	1	2	-	-	1	-	2	1	-
H. vulgare L. *sl.* (rachis fragment)	barley	-	-	-	-	-	-	-	8	3	1	6	-	-	-	4	-	-	-	1	-	-	-
H. vulgare L. *sl.* (basal rachis fragment)	barley	-	-	-	-	-	-	-	-	-	-	-	-	cf.1	-	-	-	-	-	-	-	-	-
Triticum sp. L. (grains)	wheat	-	-	1	-	-	-	-	-	-	-	2	-	5	1	-	1	-	-	-	1	-	-
Triticum cf. *dicoccum* Schübl. (grains)	emmer wheat	-	-	-	-	-	-	-	4	1	-	3	-	2	4	-	-	-	-	-	-	-	-
T. dicoccum Schübl. (spikelet fork)	emmer wheat	-	-	-	1	1	4	-	6	1	-	3	3	2	-	2	cf.1	1	-	-	-	8	-
T. dicoccum Schübl. (glume base)	emmer wheat	-	-	-	8	5	10	4	6	3	1	7	-	6	6	8	cf.3	2	3	1	8	4	3
Triticum spelta L. (grain)	spelt wheat	-	-	-	-	-	-	-	-	-	-	-	-	-	-	-	-	-	-	-	-	9	4
Triticum spelta L. (spikelet fork)	spelt wheat	-	-	-	-	-	-	-	2	-	-	-	-	1	-	-	-	-	-	-	-	-	-
Triticum spelta L. (glume bases)	spelt wheat	-	2	-	3	-	2	6	55	2	20	17	100	9	14	24	-	-	4	3	9	20	-
T. dicoccum/spelta (grain)	emmer/spelt wheat	-	1	-	9	-	5	3	158	2	2	19	12	4	10	8	-	-	6	1	2	-	-
T. dicoccum/spelta (germinated grain)	emmer/spelt wheat	-	-	-	-	-	-	-	-	-	-	-	1	-	-	-	-	-	-	-	-	-	-
T. dicoccum/spelta (spikelet fork)	emmer/spelt wheat	-	-	-	7	2	4	1	4	4	-	3	15	4	3	16	1	-	-	3	6	2	1
T. dicoccum/spelta (glume bases)	emmer/spelt wheat	-	1	-	39	31	33	95	173	62	28	100	est.170	75	52	139	23	11	32	21	5	86	18
Triticum cf. *aestivum* L. *sl* (grain)	bread wheat	-	-	-	-	-	-	-	-	-	-	-	-	-	-	6	-	-	-	-	-	-	-
Triticum cf. *aestivum* L. *sl* (rachis fragment)	bread wheat	-	-	-	-	-	-	-	-	-	-	-	-	-	-	-	-	cf.1	-	-	-	-	-
T. cf. *aestivum* L. (hexaploid rachis fragment)	tetraploid rachis fragment	-	-	-	-	-	-	-	-	-	-	-	-	-	-	-	-	-	-	-	-	-	-
Secale cereale L. (grains)	rye	-	-	-	-	-	-	-	-	-	-	-	-	-	-	-	-	-	-	-	-	-	-
Secale cereale L. (rachis)	rye	-	-	-	-	-	-	-	-	-	-	-	-	-	-	-	-	-	-	-	-	-	-
Cereal indet. (grains)	cereal	-	1	cf.1	3	-	3	11	20	6	5	9	25	6	4	25	7	-	4	-	7	7	3
Cereal indet. (est. whole grains from frags.)	cereal	-	-	-	4	-	3	8	30	6	2	11	30	4	6	22	5	4	-	5	3	5	5
Cereal indet. (detached coleoptile)	cereal	-	-	-	-	-	-	-	-	-	-	-	-	-	-	1	-	-	1	-	-	-	-
Cereal indet. (rachis fragment)	cereal	-	-	-	-	-	-	-	-	-	-	-	-	-	-	-	-	-	-	-	-	-	-
Cereal indet. (basal rachis fragment)	cereal	-	-	-	-	-	-	-	-	-	-	-	-	-	-	-	-	-	-	-	-	-	-
Cereal indet. (culm node)	cereal	-	-	-	-	-	-	1	1	-	-	-	-	-	-	-	-	-	-	-	-	1	-
Cereal indet. (basal culm node)	cereal	-	-	-	-	-	-	-	-	-	-	-	-	-	-	-	-	-	-	-	-	-	-
Other Crop Species																							
Corylus avellana L. (fragments)	hazel	300	111	750	-	4	-	-	-	-	-	3	-	-	-	1	-	-	-	1	1	-	-
Cornus/Crataegus/Prunus	dogwood, hawthorn, sloe	-	-	-	-	-	-	-	-	-	-	-	-	-	-	-	-	-	-	-	-	-	-
Prunus spinosa L.	sloe	-	1	-	cf.1f	-	-	-	-	-	-	-	-	-	-	-	-	-	-	-	-	-	-
Prunus domestica L.	plum	-	-	-	-	-	-	-	-	-	-	-	-	-	-	-	-	-	-	-	-	-	-
Malus sylvestris (pip)	crab apple	-	-	4	-	-	-	-	-	-	-	-	-	-	-	-	-	-	-	-	-	-	-
Malus sylvestris (fruit)	crab apple	-	-	cf.1f.	-	-	-	-	-	-	-	-	-	-	-	-	-	-	-	-	-	-	-
Vicia faba var. *minor* L.	broad bean	-	-	-	2+cf.12f	-	-	-	-	-	-	-	-	-	-	-	-	-	-	-	-	-	-
Lens culinaris Medik.	lentil	-	-	-	-	-	-	-	-	-	-	-	-	-	-	-	-	-	-	-	-	-	-
Vicia sp. L./*Pisum sativum* L.	pea/bean/large vetch	-	-	-	-	-	-	-	-	-	-	-	1?	-	-	-	-	-	-	-	-	-	-
Pisum sativum L.	pea	-	-	-	-	-	-	-	-	-	-	-	-	-	-	-	-	-	cf.1	-	-	-	-
Linum usitatissimum L.	flax seeds	-	-	-	-	-	-	-	-	-	-	-	-	-	-	-	-	-	-	-	-	-	-
Species																							
Pteridium aquifolium (L.) Kuhn	bracken	-	-	-	-	-	-	-	-	-	-	-	-	-	-	-	-	-	-	-	-	-	-
Ranunculus L. sp. subg *Ranunculus* arb	buttercup	-	-	-	-	-	-	-	-	-	-	-	-	-	-	1	-	-	-	-	-	-	-
Ranunculus sardous Crantz.	hairy buttercup	-	-	-	-	-	-	-	-	-	-	-	-	-	-	-	-	-	-	-	-	-	-
Papaver L. sp.	poppy	-	-	-	-	-	-	-	-	-	-	-	-	-	1	-	-	-	-	-	-	-	-
Urtica urens L.	small nettle	-	-	-	-	-	-	-	-	-	-	-	-	-	-	-	-	-	-	-	-	-	-
Chenopodiaceae	goosefoot/campion	-	-	-	-	-	-	-	-	-	-	-	-	1	-	-	-	-	-	-	-	-	-
Chenopodium ficifolium sm.	fig-leaved goosefoot	-	-	-	-	-	-	-	-	-	-	-	-	-	-	-	-	-	-	-	-	-	-

cf. = compares to; est. = calculated estimates; f = fragment; m = mineralised

	AREA	A14	A14	A14	C16	A16	A16	A16	C16	A16	A16	A16	A16	A16	A16	A16	A9	A9	A9	A9	A9	A9	A9
	Phase	Mid Neo	Mid Neo	Mid Neo	?LBA	later BA / IA	later BA / IA	later BA / IA	IA	M/LIA	M/LIA	LIA/ERB (MIA)	LIA/ ERB	?LIA/ ERB	?LIA/ ERB	LIA/ ERB	LIA/ ERB	LIA/ ERB	LIA/ ERB	LIA/ ERB	LIA/ ERB	LIA/ ERB	LIA/ ERB
	Feature Type	Pit	Pit	Pit	Ditch	Pit	Posthole	Pit	dog burial	Ditch	Ditch	Pit	Ditch	post pit	Pit	Ditch	crem.	crem.	crem.	crem.	crem.	crem.	crem.
	Feature No	6219	6247	6330	3294	1274	1321	1217	3535	1195	1195	1280	1158	1270	1278	1325	8195	8197	8199	8202	8206	8208	8208
	Context	6220	6248	6331	3299	1275	1322	1218	3534	1184	1155	1282	1160	1273	1279	1326	8196	8198	8211	8203	8207	8201	8201
	Sample	860	863	870	308	019	020	013	320	022	028	018	024	016	017	014	703	706	732	713	730	717	725
	Size (L)	7	28	17	14	10	10	20	21	40	20	10	40	10	10	10	7	5	10	7	20	27	18
	Flot Size ml	60	50	100	50	5	10	10	20	40	5	40	125	50	10	20	10	5	10	10	40	60	30
	Roots ml	5	10	10	75	40	60	40	25	5	10	65	5	75	60	10	70	60	75	80	30	70	50
Chenopodium cf. *rubrum*	red goosefoot	-	-	-	-	-	-	-	-	-	-	-	-	-	-	-	-	-	-	-	-	-	-
Chenopodium album L.	fathen	-	-	-	7	3	3	-	-	1	-	-	4	4	3	-	-	-	-	-	-	-	-
Atriplex sp. L.	oraches	-	-	-	-	1	-	-	-	-	-	-	-	2	1	2	-	-	-	-	-	-	-
Montia fontana subsp. *chondrosperma* (Fenzl.) Waters	blinks	-	-	-	-	-	-	-	-	-	-	-	-	-	-	-	-	-	-	-	-	-	-
Caryophyllaceae	stichworts	-	-	-	-	-	-	3	-	-	-	-	-	-	-	-	-	-	-	-	-	-	-
Stellaria media (L.) Vill.	stitchwort	-	-	-	-	-	1	3	-	1	-	6	-	-	1	2	-	-	-	-	1	-	-
Stellaria palustris Retz./*S. graminea* L.	marsh/lesser stitchwort	-	-	-	-	-	-	-	-	-	-	-	-	-	-	-	-	-	-	-	-	-	-
Spergula arvensis L.	corn spurrey	-	-	-	-	-	-	-	-	-	-	-	-	-	-	-	-	-	-	1	-	-	-
Cerastium sp.	mouse-eared chickweed	-	-	-	-	-	-	-	-	-	-	-	-	-	-	-	-	-	-	cf.1	-	-	-
Agrostemma githago L.	corn cockle	-	-	-	-	-	-	-	-	-	-	-	-	-	1	-	-	-	-	-	-	-	-
Silene sp. L.	campions	-	-	-	-	-	-	-	-	-	-	-	-	-	-	-	-	-	-	-	-	-	-
Silene cf. *vulgaris*	bladder campion	-	-	-	-	-	-	-	-	-	-	-	-	-	-	-	-	-	-	-	-	-	-
Polygonaceae indet.		-	-	-	-	-	-	-	-	-	-	-	-	-	-	-	-	-	-	-	-	-	-
Persicaria lapathifolia (L.) Gray/*P. maculosa* Gray	persicaria	-	-	-	2	-	-	-	-	-	-	-	-	-	-	-	-	-	-	-	-	-	-
Persicaria sp. Mill./ *Polygonum* sp. L.	knot grasses	-	-	-	-	-	-	-	-	1	-	-	-	-	-	-	-	-	-	-	-	-	-
Polygonum aviculare L.	knot grass	-	-	-	-	-	-	1	-	1	-	-	2	-	1	-	-	-	-	-	-	-	-
Fallopia convolvulus (L.) Á. Löve	black bindweed	-	-	-	-	-	-	2	-	-	-	-	-	1	-	-	-	-	-	-	-	-	-
Rumex sp. L.	docks	-	-	-	-	1	-	-	-	-	-	3	1	1	1	2	-	-	-	-	1	-	-
Rumex acetosella L.	sheeps sorrel	-	-	-	5	-	1	3	-	2	-	-	-	-	-	4	-	-	-	-	1	-	1
Rumex cf. c*rispus* L.	curled dock	-	-	-	-	-	3	-	1	-	-	1	1	-	-	1	-	-	-	1	-	-	-
Malva sp. L.	mallow	-	-	-	-	-	-	1m	-	-	-	-	-	-	-	-	-	-	-	-	-	-	-
Brassicaceae (*Cochlearia, Barbarea* etc.)	small indets. 1-2mm	-	-	-	-	1	-	-	-	-	-	-	-	1	-	-	-	-	-	-	-	-	-
Brassica sp. L.	cabbage, wild mustard	-	-	-	-	-	-	-	-	-	-	1	-	-	-	-	-	-	-	-	-	cf.1	-
Brassica sp. (capsule fragments?)	cabbage, wild mustard	-	-	-	-	-	-	-	-	-	-	-	-	-	-	-	-	-	-	-	-	-	-
Raphanus raphanistrum L. (capsule)	runch	-	-	-	-	cf.1	-	1	-	-	-	-	3+4f.	-	-	-	-	-	-	-	-	-	-
Anagallis sp. L.	pimpernell	-	-	-	-	-	-	-	-	-	-	-	-	-	-	-	-	-	-	-	-	-	-
Rosaceae (thorns indet.)	bramble, rose etc. thorns	-	-	-	-	-	-	-	-	-	-	-	-	-	-	-	-	-	-	-	-	-	-
Rubus sp. L.	brambles	-	-	-	-	-	-	-	-	-	-	-	-	-	-	-	-	-	-	-	-	-	-
Aphanes arvensis L.	parsley piert	-	-	-	-	-	-	-	-	-	-	-	-	-	-	-	-	-	-	-	-	-	-
Prunus spinosa L.	sloe	-	-	-	-	-	-	-	-	-	-	-	-	-	-	-	-	-	-	-	-	-	-
Crataegus monogyna/P. spinosa (thorns indet.)	hawthorn/sloe (thorns)	-	-	-	-	-	-	-	-	-	-	-	-	-	-	-	-	-	-	-	-	-	-
Crataegus monogyna Jacq.	hawthorn	-	-	-	-	-	-	1	-	-	-	-	-	-	-	-	-	-	-	-	-	-	-
Vicia L./*Lathyrus* sp. L.	vetch/pea	-	-	-	3	4	2	11	8	4	2	10	30	-	5	8	-	-	-	-	1	3	-
cf. Lathyrus L. sp.	grass-pea	-	-	-	-	-	-	-	-	-	-	-	-	-	-	-	-	-	-	-	-	-	-
Medicago lupulina L.	black medick	-	-	-	-	-	-	-	-	-	1	1	8	-	-	-	-	-	-	-	-	-	-
Trifolium sp. L.	clover	-	-	-	-	-	-	1	-	-	-	-	2	-	-	2	-	-	-	-	-	2	1
Chaerophyllum L./ *Scandix pecten-veneris* L.	golden chervil/sheperd's-needle	-	-	-	-	-	-	-	-	-	-	-	-	-	-	-	-	-	-	-	-	-	-
Aethusa cynapium L.	fool's parsley	-	-	-	-	-	-	-	-	-	-	-	-	-	-	-	-	-	-	-	-	-	-
Conium maculatum L.	hemlock	-	-	-	-	-	-	-	-	-	-	-	-	-	-	-	-	-	-	-	-	-	-
Apium sp. L.	fool's watercress	-	-	-	-	-	-	-	-	-	-	-	-	-	-	-	-	-	-	-	-	-	-
Torilis sp. Adans.	hedge parsley	-	-	-	-	-	-	-	-	-	-	1	-	-	-	-	-	-	-	-	-	-	-
Lithospermum arvense L.	corn gromwell	-	-	-	-	-	-	-	-	-	-	-	-	-	-	-	-	-	-	-	-	-	-
Lamiaceae/*Hyacinthoides non-scripta*	bluebell?	-	-	-	-	-	-	-	-	-	-	-	-	-	-	-	-	-	-	-	-	-	-
Lamium sp. L.	dead-nettle	-	-	-	-	-	-	-	-	-	-	-	-	1m	-	-	-	-	-	-	-	-	-
Galeopsis sp. L.	hemp-nettle	-	-	-	-	-	-	-	-	-	-	-	-	-	-	-	-	-	-	-	-	-	-
Plantago major L.	greater Plantain	-	-	-	-	-	-	-	-	-	-	-	-	-	-	-	-	-	-	-	-	-	-
Plantago lanceolata L.	ribwort plantain	-	-	-	-	-	-	-	1	-	-	-	-	-	1	-	-	-	-	-	2	-	-
Veronica hederifolia L.	ivy-leaved speedwell	-	-	-	-	-	-	-	-	-	-	-	-	-	-	-	-	-	-	-	-	-	-
Odontites vernus (Bellardi) Dumort.	red bartsia	-	-	-	-	-	-	-	-	-	-	-	-	-	-	-	-	-	-	-	-	-	-

cf. = compares to; est. = calculated estimates; f = fragment; m = mineralised

	AREA	A14	A14	A14	C16	A16	A16	A16	C16	A16	A16	A16	A16	A16	A16	A16	A9	A9	A9	A9	A9	A9	A9
	Phase	Mid Neo	Mid Neo	Mid Neo	?LBA	later BA / IA	later BA / IA	later BA / IA	IA	M/LIA	M/LIA	LIA/ERB (MIA)	LIA/ ERB	?LIA/ ERB	?LIA/ ERB	LIA/ ERB	LIA/ ERB	LIA/ ERB	LIA/ ERB	LIA/ ERB	LIA/ ERB	LIA/ ERB	LIA/ ERB
	Feature Type	Pit	Pit	Pit	Ditch	Pit	Posthole	Pit	dog burial	Ditch	Ditch	Pit	Ditch	post pit	Pit	Ditch	crem.	crem.	crem.	crem.	crem.	crem.	crem.
	Feature No	6219	6247	6330	3294	1274	1321	1217	3535	1195	1195	1280	1158	1270	1278	1325	8195	8197	8199	8202	8206	8208	8208
	Context	6220	6248	6331	3299	1275	1322	1218	3534	1184	1155	1282	1160	1273	1279	1326	8196	8198	8211	8203	8207	8201	8201
	Sample	860	863	870	308	019	020	013	320	022	028	018	024	016	017	014	703	706	732	713	730	717	725
	Size (L)	7	28	17	14	10	10	20	21	40	20	10	40	10	10	10	7	5	10	7	20	27	18
	Flot Size ml	60	50	100	50	5	10	10	20	40	5	40	125	50	10	20	10	5	10	10	40	60	30
	Roots ml	5	10	10	75	40	60	40	25	5	10	65	5	75	60	10	70	60	75	80	30	70	50
Sherardia arvensis L.	field madder	-	-	-	-	-	-	-	2	-	-	1	-	-	-	-	-	-	-	-	-	-	-
Galium aparine L.	cleavers	-	-	-	1	1	1	1	-	-	1	-	-	-	-	-	-	-	-	-	-	-	-
Sambucus nigra L.	elder	-	-	-	-	-	-	-	-	-	-	-	-	-	-	-	-	-	-	-	-	-	-
Valerianella dentata (L.) Pollich	narrow fruited corn salad	-	-	-	-	-	-	-	-	-	-	-	-	-	-	-	-	-	-	-	-	-	-
Carduus L./*Cirsium* sp. Mill.	thistle	-	-	-	-	-	-	-	-	-	-	-	-	-	-	-	-	-	-	-	-	-	-
Centaurea sp. L.	knapweed	-	-	-	-	-	-	-	-	-	-	-	-	-	-	-	-	-	-	-	-	-	-
Anthemis cotula L.	stinking chamomile	-	-	-	1	-	-	-	-	-	-	-	-	-	-	-	-	-	-	-	-	-	1
Tripleurospermum inodorum (L.) Sch. Bip.	scentless mayweed	-	-	-	-	-	-	-	-	1	2	2	1	3	3	2	-	-	-	-	-	1	-
Monocot Root stems	grass/sedge stems	-	-	-	-	-	-	-	-	-	-	-	-	-	-	1	-	-	1	-	1	-	-
Juncus sp. L. (capsule)	rush	-	-	-	-	-	-	-	-	-	-	-	-	-	-	-	-	-	-	-	-	-	-
Schoenoplectrus lacustris (L.) Palla	bristle club-rush	-	-	-	-	-	-	-	-	-	-	-	-	-	-	-	-	-	-	-	-	-	-
Carex sp. L. lenticular	sedge flat seed	-	-	-	-	-	-	-	-	-	-	-	-	-	-	-	-	-	-	-	-	-	-
Carex sp. L. trigonous	sedge trigonous seed	-	-	-	-	-	-	1	-	-	-	-	-	1	-	-	-	-	-	-	-	-	-
Poaceae (mid-large indet.)	medium to large grass seed	-	-	-	-	-	-	4	-	-	-	-	1	-	-	-	-	-	-	-	-	-	-
Poaceae (small indet.)	small grass seed	-	-	-	1	-	2	-	-	-	-	3	-	-	-	-	-	-	-	-	-	-	-
POACEAE (culm node)	grass culm node	-	-	-	-	-	4	-	-	-	-	-	-	-	-	-	-	-	-	-	-	-	-
Lolium sp.	rye grass	-	-	-	-	-	-	-	-	-	1	-	-	-	-	1	-	-	-	1	-	-	-
Poa sp. L.	meadow grass	-	-	-	-	-	-	-	-	-	-	-	-	-	-	-	-	-	-	-	-	-	-
Poa/Phleum sp. L.	meadow grass/cats'-tails	-	-	-	-	-	1	2	-	1	1	-	-	1	1	1	-	-	-	1	1	2	2
Arrhenatherum elatius (L.) P. Beauv. Ex J. & C. Presl. var. bulbosum (Willd.)	false oat-grass	-	-	-	-	-	-	-	-	-	-	-	1	-	-	-	-	-	-	-	-	-	-
Avena sp. L. (grain)	oat grain	-	-	-	3	4	2	1	17	4	4	15	31	3	10	12	2	-	2	1	-	2	1
Avena sp. L. spikelet wild	oak spikelet wild	-	-	-	-	-	-	-	-	-	-	-	-	-	-	-	-	cf.1	-	-	-	-	-
Avena sp. L. spikelet indet	oat spikelet indet.	-	-	-	-	-	-	-	-	-	-	-	-	-	-	-	-	-	-	-	-	-	-
Avena sp. L. (floret base wild)	wild oat floret base	-	-	-	-	-	-	1	1	1	-	-	-	-	-	-	-	-	-	-	-	-	-
Avena sp. L. (floret base indet.)	oat floret base indet.	-	-	-	-	-	-	-	-	1	-	-	-	-	-	-	-	-	-	-	-	-	-
Avena sp. L. (awn)	oat awn	-	-	-	-	1	-	1	-	7	-	5	-	-	-	1	-	1	-	1	-	1	1
Avena L./*Bromus* L. sp.	oat/brome	-	-	-	2	-	4	3	3	3	10	3	-	4	2	2	-	-	-	1	-	2	1
Phleum sp. L.	cat's tails	-	-	-	-	-	-	-	-	-	-	-	-	-	-	-	-	-	-	-	-	-	-
Bromus sp. L.	brome	-	-	-	-	-	1	1	-	1	-	12	3	3	3	8	-	-	-	-	1	-	-
Anisantha sterilis (L.) Nevski	barren brome	-	-	-	-	-	-	-	-	-	-	-	-	-	-	1	-	-	-	-	-	-	-
Danthonia decumbens (L.) DC.	heath grass	-	-	-	-	-	-	-	-	-	-	-	-	-	-	-	-	-	-	-	-	-	-
Seed indet. large		-	-	-	-	-	-	-	-	-	-	-	-	-	-	-	-	-	-	-	-	-	1
Seed indet.		-	-	-	-	-	-	2m	-	-	-	-	-	-	-	-	-	-	-	-	-	-	-
Seed indet. small		-	-	-	-	1	-	-	-	1	-	-	-	-	-	-	-	-	-	-	-	2	-
Ignota		-	-	-	-	-	-	-	-	-	-	-	-	-	-	-	-	-	-	-	-	-	-
Bud		-	-	-	-	-	-	-	-	-	-	-	-	1	-	-	-	-	-	-	-	-	-
Parenchyma (fragments)		-	1	1	-	1	-	-	-	-	-	-	-	-	-	-	-	-	4	-	1	-	1

cf. = compares to; est. = calculated estimates; f= fragment; m = mineralised

cf. = compares to; est. = calculated estimates; f = fragment; m = mineralised

	A9	A16	A16	A16	A16	A14	A14	A14	A14	A14	A14	A14	A14	A14	A14	A14	A14	A14	A14	A14	A15	A15	A15	A15
	LIA/ ERB	ERB	ERB	ERB	ERB	RB	RB	RB	RB	RB	RB	RB	RB	RB	RB	RB	RB	RB	RB	RB	RB	RB	RB/Med intrusive	LRB?
	crem.	Ditch	Ditch	Ditch	Ditch	Pot Fill	Pot Fill	Pot Fill	Crem.	Pot Fill	Crem.	Crem.	Crem.	Crem.	Crem.	Pit	Posthole	Posthole	Grave	Grave	Ditch	Ditch	Pit	Ditch
	8273	1286	1007	1028	1118	6006	6009	6015	6022	6022	6012	6015	6019	6025	6027	6031	6033	6035	6049	6049	5201	5079	5139	5157
	8209	1287	1008	1029	1119	6008	6011	6017	6023	6024	6013	6016	6020	6026	6028	6032	6034	6036	6048	6059	5202	5080	5140	5155
	749	021	026	025	023	580	576.2	577.2	526	578.1	501	508	533	548	551	561	570	571	583	589	424	403	407	417
	10	10	20	40	40	20	20	12	10	45	4	18	8	7	18	8	5	24	2	10	18	9	18	4
	10	40	40	60	250	20	100	40	5	15	5	15	5	5	15	2	1	5	5	45	30	25	50	50
	60	60	5	5	2	50	3	15	50	75	50	25	60	60	40	60	20	75	10	5	65	30	7	5
Cereals																								
Hordeum vulgare L. *sl* (hulled grain)	1	-	1	1	2	-	-	-	-	2	-	2	-	-	-	-	-	-	1	5	4	-	3	-
Hordeum vulgare L. *sl* (grain)	4	1	7	11+1	10	1	5	-	2	4	1	1	-	-	cf.1	-	-	1	-	14	3	-	14	12
H. vulgare L. *sl* (hulled germinated grain)	-	1	-	-	-	-	-	-	-	-	-	-	-	-	-	-	-	-	-	3	1	-	1	2
H. vulgare L. (6-row rachis fragment)	-	-	-	5	1	1	-	-	-	-	-	-	-	-	-	-	-	-	-	5	-	-	-	19
H. vulgare L. *sl.* (rachis fragment)	-	-	3	3	2	-	-	-	-	-	1	-	-	-	-	-	-	-	2	12	-	-	-	-
H. vulgare L. *sl.* (basal rachis fragment)	1	-	-	-	-	-	-	-	-	-	-	-	-	-	-	-	-	-	-	1	-	-	-	6
Triticum sp. L. (grains)	1	2	-	-	-	1	-	6	-	-	1	-	2	-	-	-	-	-	1	-	-	-	7	-
Triticum cf. *dicoccum* Schübl. (grains)	-	-	-	-	1	-	-	-	-	-	-	-	-	-	1	-	-	-	-	-	-	-	-	-
T. dicoccum Schübl. (spikelet fork)	2	1	4	2	34	-	-	-	-	-	-	-	-	-	-	-	-	-	-	-	-	-	-	-
T. dicoccum Schübl. (glume base)	4	7	1	4	37	3	1	cf.3	-	-	-	-	-	-	3	1	-	-	-	cf.1	-	1	-	30
Triticum spelta L. (grain)	-	-	-	-	-	-	-	-	-	-	-	-	-	-	-	-	-	-	-	-	-	-	-	-
Triticum spelta L. (spikelet fork)	-	-	-	-	-	-	-	-	-	-	-	-	-	-	-	-	-	-	-	5	-	-	-	15
Triticum spelta L. (glume bases)	5	3	26	117	214	7	3	12	-	15	3	14	5	1	-	-	3	6	34	285	4	18	12	1842
T. dicoccum/spelta (grain)	1	3	20	34	26	5	8	2	2	5	-	1	-	1	4	-	1	-	9	83	-	5	2	89
T. dicoccum/spelta (germinated grain)	-	-	-	1	1	-	-	-	-	cf.1	-	-	-	-	-	-	-	-	cf.1	28	-	-	-	40
T. dicoccum/spelta (spikelet fork)	-	-	8	11	2469	-	-	2	-	5	3	2	2	-	-	2	2	3	1	-	-	-	1	5
T. dicoccum/spelta (glume bases)	35	73	150	670	374	22	5	50	8	60	-	44	15	20	29	10	11	31	141	1560	31	107	32	est.2220
Triticum cf. *aestivum* L. *sl* (grain)	-	-	-	-	-	cf.1	-	-	-	-	-	-	-	-	-	-	-	-	-	-	cf.6	-	2?	-
Triticum cf. *aestivum* L. *sl* (rachis fragment)	-	-	-	-	-	-	-	-	-	-	-	3	-	-	-	-	-	-	-	-	-	-	-	-
T. cf. *aestivum* L. (hexaploid rachis fragment)	-	-	-	-	-	-	-	-	-	-	-	-	-	-	-	-	-	8	-	-	-	-	-	-
Secale cereale L. (grains)	-	-	-	-	-	-	-	-	-	-	-	-	-	-	-	-	-	-	-	-	-	-	-	-
Secale cereale L. (rachis)	-	-	-	-	-	-	-	-	-	-	-	-	-	-	-	-	-	-	-	-	-	-	-	-
Cereal indet. (grains)	4	3	38	28	15	7	4	11	2	5	4	12	3	4	7	1	-	3	16	30	15	4	-	25
Cereal indet. (est. whole grains from frags.)	5	7	40	90	45	14	-	14	-	9	-	10	2	5	5	13	2	-	5	60	11	5	8	-
Cereal indet. (detached coleoptile)	-	-	3	4	2	-	-	-	-	-	-	-	-	-	-	-	-	1	2	55	1	1	-	est.801
Cereal indet. (rachis fragment)	-	-	-	-	-	-	-	-	-	-	-	-	-	-	-	-	-	-	-	-	-	-	-	-
Cereal indet. (basal rachis fragment)	-	-	-	-	-	-	-	-	-	-	-	-	-	-	-	-	-	-	-	-	-	-	-	-
Cereal indet. (culm node)	-	-	-	-	-	-	-	1	-	-	-	-	-	-	-	-	-	-		3	-	-	-	-
Cereal indet. (basal culm node)	-	-	-	-	-	-	-	-	-	-	-	-	-	-	-	-	-	-	-	-	-	-	-	-
Other Crop Species																								
Corylus avellana L. (fragments)	-	-	-	3	2f.	-	-	-	-	6	-	-	-	-	1	1	-	1	-	-	-	2	2	-
Cornus/Crataegus/Prunus	-	-	-	-	-	-	-	-	-	-	-	-	-	-	-	-	-	-	-	-	-	1f.	-	-
Prunus spinosa L.	-	-	-	-	-	-	-	-	-	-	-	-	-	-	-	-	-	-	-	-	-	1	-	-
Prunus domestica L.	-	-	-	-	-	-	-	cf.1	-	-	-	-	-	-	-	-	-	-	-	-	-	-	-	-
Malus sylvestris (pip)	-	-	-	-	-	-	-	-	-	-	-	-	-	-	-	-	-	-	-	-	-	-	-	-
Malus sylvestris (fruit)	-	-	-	-	-	-	-	-	-	-	-	-	-	-	-	-	-	-	-	-	-	-	-	-
Vicia faba var. *minor* L.	-	-	-	-	-	-	-	-	-	-	-	-	-	-	-	-	-	-	-	-	-	-	-	-
Lens culinaris Medik.	-	-	-	-	-	-	-	-	-	-	-	-	-	-	-	-	-	-	-	-	-	-	-	-
Vicia sp. L./*Pisum sativum* L.	-	-	-	-	-	-	-	-	-	-	-	-	1	-	-	-	-	1	-	-	-	-	-	-
Pisum sativum L.	-	-	-	-	-	-	-	-	-	-	-	-	-	-	-	-	-	-	-	-	-	-	-	-
Linum usitatissimum L.	-	-	-	-	-	-	-	-	-	-	-	-	-	-	-	-	-	-	-	-	-	-	-	-
Species																								
Pteridium aquifolium (L.) Kuhn	-	-	-	-	10	-	-	-	-	-	-	-	-	-	-	-	-	-	-	-	-	-	-	1
Ranunculus L. sp. subg *Ranunculus* arb	-	-	-	-	2	-	-	-	-	-	-	-	-	-	-	-	-	-	-	-	-	-	-	-
Ranunculus sardous Crantz.	-	-	cf.2	-	-	-	-	-	-	-	-	-	-	-	-	-	-	-	-	-	-	-	-	-
Papaver L. sp.	-	-	-	-	-	-	-	-	-	-	-	-	-	-	-	-	-	-	-	-	-	-	-	-
Urtica urens L.	-	-	-	-	-	-	-	-	-	-	-	-	-	-	-	-	-	-	-	-	-	1	-	-
Chenopodiaceae	-	-	-	-	-	-	1	2	-	3	-	-	-	-	-	-	-	-	-	-	-	4	-	-
Chenopodium ficifolium sm.	-	-	-	-	-	-	-	-	-	1	-	-	-	-	-	-	-	-	-	-	-	-	-	-

cf. = compares to; est. = calculated estimates; f = fragment; m = mineralised

	A9	A16	A16	A16	A16	A14	A14	A14	A14	A14	A14	A14	A14	A14	A14	A14	A14	A14	A14	A14	A15	A15	A15	A15
	LIA/ ERB	ERB	ERB	ERB	ERB	RB	RB	RB	RB	RB	RB	RB	RB	RB	RB	RB	RB	RB	RB	RB	RB	RB	RB/Med intrusive	LRB?
	crem.	Ditch	Ditch	Ditch	Ditch	Pot Fill	Pot Fill	Pot Fill	Crem.	Pot Fill	Crem.	Crem.	Crem.	Crem.	Crem.	Pit	Posthole	Posthole	Grave	Grave	Ditch	Ditch	Pit	Ditch
	8273	1286	1007	1028	1118	6006	6009	6015	6022	6022	6012	6015	6019	6025	6027	6031	6033	6035	6049	6049	5201	5079	5139	5157
	8209	1287	1008	1029	1119	6008	6011	6017	6023	6024	6013	6016	6020	6026	6028	6032	6034	6036	6048	6059	5202	5080	5140	5155
	749	021	026	025	023	580	576.2	577.2	526	578.1	501	508	533	548	551	561	570	571	583	589	424	403	407	417
	10	10	20	40	40	20	20	12	10	45	4	18	8	7	18	8	5	24	2	10	18	9	18	4
	10	40	40	60	250	20	100	40	5	15	5	15	5	5	15	2	1	5	5	45	30	25	50	50
	60	60	5	5	2	50	3	15	50	75	50	25	60	60	40	60	20	75	10	5	65	30	7	5
Chenopodium cf. *rubrum*	-	-	-	-	-	-	-	-	-	-	-	-	-	-	-	-	-	-	-	-	-	-	-	-
Chenopodium album L.	1	2	-	2	2363	-	-	2	-	-	-	-	-	-	-	-	-	-	-	2	-	2	-	-
Atriplex sp. L.	-	-	-	-	30	1	-	-	-	-	-	-	-	-	-	-	-	-	1	1	-	-	2	2
Montia fontana subsp. *chondrosperma* (Fenzl.) Waters	-	1	-	-	20	-	-	-	-	-	-	-	-	-	-	-	-	-	-	-	-	-	-	-
Caryophyllaceae	-	-	-	-	-	-	-	-	-	-	-	-	-	-	-	-	-	-	-	-	-	-	-	1
Stellaria media (L.) Vill.	-	1	-	5	-	-	-	-	-	-	-	-	-	-	-	-	-	-	-	-	-	-	1	-
Stellaria palustris Retz./*S. graminea* L.	-	-	-	-	-	-	-	-	-	-	-	-	-	-	-	-	-	-	-	-	-	-	-	-
Spergula arvensis L.	-	-	-	-	-	-	-	-	-	-	-	-	-	-	-	-	-	-	-	-	-	-	-	-
Cerastium sp.	-	-	-	-	-	-	-	-	-	-	-	-	-	-	-	-	-	-	-	-	-	-	-	-
Agrostemma githago L.	-	-	-	-	-	-	-	-	-	-	-	-	-	-	-	-	-	-	-	-	-	-	-	1
Silene sp. L.	-	-	-	-	-	-	-	-	-	-	-	-	-	-	-	-	-	-	-	-	-	-	-	-
Silene cf. *vulgaris*	-	-	1	-	-	-	-	-	-	-	-	-	-	-	-	-	-	-	-	-	-	-	-	-
Polygonaceae indet.	-	-	-	5	-	-	-	-	-	-	-	1	-	-	-	-	-	-	-	-	-	-	-	-
Persicaria lapathifolia (L.) Gray/*P. maculosa* Gray	-	-	-	-	3	-	-	-	-	-	-	-	-	-	-	-	-	-	-	-	-	-	-	-
Persicaria sp. Mill./ *Polygonum* sp. L.	-	-	-	-	-	-	-	-	-	-	-	-	-	-	-	-	-	-	-	-	-	-	-	-
Polygonum aviculare L.	-	-	-	-	4	-	-	-	-	-	-	-	-	-	-	1	-	-	-	-	-	1	1	-
Fallopia convolvulus (L.) Á. Löve	-	-	-	2	-	-	-	-	-	-	-	-	-	-	-	-	-	-	-	-	-	-	-	-
Rumex sp. L.	-	1	3	2	-	-	-	10	-	-	-	-	-	-	-	-	-	-	1	61	2	2	1	5
Rumex acetosella L.	-	-	4	7	5	-	1	1	-	5	-	-	-	1	2	-	1	-	-	-	-	-	-	-
Rumex cf. *crispus* L.	-	-	-	5	13	1	-	1	-	-	-	-	-	-	1	-	-	-	4	20	-	5	-	19
Malva sp. L.	-	-	-	-	-	-	-	-	-	-	-	-	-	-	-	-	-	-	-	-	-	1	-	1
Brassicaceae (*Cochlearia, Barbarea* etc.)	-	-	-	-	-	1	-	-	-	-	-	-	-	-	-	-	-	-	2	-	-	-	-	-
Brassica sp. L.	-	-	-	-	-	-	-	-	-	-	-	-	-	-	-	-	-	1	-	-	1	-	-	-
Brassica sp. (capsule fragments?)	-	-	-	-	-	-	-	-	-	-	-	-	-	-	-	-	-	-	-	-	-	-	-	-
Raphanus raphanistrum L. (capsule)	-	1	-	3f.	3	-	-	-	-	-	-	-	-	-	-	-	-	-	-	-	-	-	-	-
Anagallis sp. L.	-	-	-	-	-	-	-	-	-	-	-	-	-	-	-	-	-	-	-	-	-	-	-	-
Rosaceae (thorns indet.)	-	-	-	-	6	-	-	-	-	-	-	-	-	-	-	-	-	-	-	-	-	-	1	-
Rubus sp. L.	-	-	-	-	-	-	-	-	-	-	-	-	-	-	-	-	-	-	-	-	-	-	1	-
Aphanes arvensis L.	-	-	-	-	-	-	-	-	-	-	-	-	-	-	-	-	-	-	-	-	-	-	-	-
Prunus spinosa L.	-	-	-	-	5f.	-	-	-	-	-	-	-	-	-	-	-	-	-	-	-	-	-	-	-
Crataegus monogyna/P. spinosa (thorns indet.)	-	-	-	-	1	-	-	-	-	1	-	-	-	-	-	-	-	-	-	-	-	5	2	3
Crataegus monogyna Jacq.	-	-	-	-	3f.	-	-	-	-	-	-	1	-	-	-	-	-	-	-	-	-	-	-	-
Vicia L./*Lathyrus* sp. L.	-	10	16	25	83	12	10	6	1	3	1	8	-	cf.3	7	1	2	5	1	4	8	7	3	3
cf. Lathyrus L. sp.	-	1	-	-	-	-	-	-	-	-	-	-	-	-	-	-	-	-	-	-	-	-	-	-
Medicago lupulina L.	-	-	-	-	2	-	-	-	-	-	-	-	-	-	-	-	-	-	-	-	-	1	-	-
Trifolium sp. L.	-	2	-	1	21	-	-	-	-	3	1	-	4	-	-	1	-	1	-	-	-	1	-	-
Chaerophyllum L./ *Scandix pecten-veneris* L.	-	-	-	-	-	-	-	-	-	-	-	-	-	-	-	-	-	-	-	-	-	-	-	-
Aethusa cynapium L.	-	-	-	-	-	-	-	-	-	-	-	-	-	-	-	-	-	-	-	-	-	-	-	-
Conium maculatum L.	-	-	-	-	-	-	-	-	-	-	-	-	-	-	-	-	-	-	-	-	-	-	-	-
Apium sp. L.	-	-	-	-	-	-	-	-	-	-	-	-	-	-	-	-	-	-	-	-	-	-	-	-
Torilis sp. Adans.	-	-	1	-	-	-	-	-	-	-	-	-	-	-	-	-	-	-	-	-	-	-	-	-
Lithospermum arvense L.	-	-	-	2	-	-	-	-	-	-	-	-	-	-	-	-	-	-	-	-	-	-	-	-
Lamiaceae/*Hyacinthoides non-scripta*	-	-	-	-	-	-	-	-	-	-	-	-	-	-	-	-	-	-	-	-	-	-	-	-
Lamium sp. L.	-	-	-	-	-	-	-	-	-	-	-	-	-	-	-	-	-	-	-	-	-	-	-	-
Galeopsis sp. L.	-	-	-	-	-	-	-	-	-	-	-	-	-	-	-	-	-	-	-	-	-	-	-	-
Plantago major L.	-	-	-	1	-	-	-	-	-	-	-	-	-	-	-	-	-	-	-	-	-	-	-	-
Plantago lanceolata L.	-	-	-	-	-	-	-	-	-	-	-	-	-	-	-	-	-	-	-	-	-	-	-	1
Veronica hederifolia L.	-	1	-	-	-	-	-	-	-	-	-	-	-	-	-	-	-	-	-	-	-	-	-	-
Odontites vernus (Bellardi) Dumort.	-	-	-	-	-	-	-	-	-	-	-	-	-	-	-	-	-	-	-	-	-	-	-	-

cf. = compares to; est. = calculated estimates; f = fragment; m = mineralised

	A9	A16	A16	A16	A16	A14	A14	A14	A14	A14	A14	A14	A14	A14	A14	A14	A14	A14	A14	A14	A15	A15	A15	A15
	LIA/ ERB	ERB	ERB	ERB	ERB	RB	RB	RB	RB	RB	RB	RB	RB	RB	RB	RB	RB	RB	RB	RB	RB	RB	RB/Med intrusive	LRB?
	crem.	Ditch	Ditch	Ditch	Ditch	Pot Fill	Pot Fill	Pot Fill	Crem.	Pot Fill	Crem.	Crem.	Crem.	Crem.	Crem.	Pit	Posthole	Posthole	Grave	Grave	Ditch	Ditch	Pit	Ditch
	8273	1286	1007	1028	1118	6006	6009	6015	6022	6022	6012	6015	6019	6025	6027	6031	6033	6035	6049	6049	5201	5079	5139	5157
	8209	1287	1008	1029	1119	6008	6011	6017	6023	6024	6013	6016	6020	6026	6028	6032	6034	6036	6048	6059	5202	5080	5140	5155
	749	021	026	025	023	580	576.2	577.2	526	578.1	501	508	533	548	551	561	570	571	583	589	424	403	407	417
	10	10	20	40	40	20	20	12	10	45	4	18	8	7	18	8	5	24	2	10	18	9	18	4
	10	40	40	60	250	20	100	40	5	15	5	15	5	5	15	2	1	5	5	45	30	25	50	50
	60	60	5	5	2	50	3	15	50	75	50	25	60	60	40	60	20	75	10	5	65	30	7	5
Sherardia arvensis L.	-	-	1	5	2	-	-	-	-	-	-	-	-	-	-	-	-	-	-	-	-	-	-	-
Galium aparine L.	1	-	1	1	-	-	-	6	-	1	-	-	-	-	-	-	-	-	-	-	-	-	-	-
Sambucus nigra L.	-	-	-	-	-	-	-	-	-	-	-	-	-	-	-	-	-	-	-	-	-	1	-	-
Valerianella dentata (L.) Pollich	-	-	-	-	-	-	-	-	-	-	-	-	-	-	-	-	-	-	-	-	-	-	-	-
Carduus L./*Cirsium* sp. Mill.	-	-	-	-	-	-	-	-	-	-	-	-	-	-	-	-	-	-	-	-	-	-	-	1
Centaurea sp. L.	-	-	-	-	1	-	-	-	-	-	-	-	-	-	-	-	-	-	-	-	-	-	-	-
Anthemis cotula L.	1	-	-	-	-	-	-	-	-	-	-	-	-	-	-	-	-	-	-	-	5	1	6	est.803
Tripleurospermum inodorum (L.) Sch. Bip.	-	-	-	4	20	-	-	-	-	-	-	-	-	-	-	-	-	-	1	7	-	-	-	est.80
Monocot Root stems	-	-	-	-	-	-	-	-	-	-	-	-	-	-	-	-	-	-	-	-	-	-	-	-
Juncus sp. L. (capsule)	-	-	-	-	-	-	-	-	-	-	-	-	-	-	-	-	-	-	-	-	-	-	-	-
Schoenoplectrus lacustris (L.) Palla	-	-	-	-	-	-	-	-	-	-	-	-	-	-	-	-	-	-	-	-	-	-	-	-
Carex sp. L. lenticular	-	1	-	-	-	-	-	-	-	-	-	-	-	-	-	-	-	-	-	-	-	-	-	-
Carex sp. L. trigonous	-	-	-	-	2	-	-	-	-	-	-	-	-	-	-	-	-	-	-	-	-	-	-	-
Poaceae (mid-large indet.)	-	-	-	-	10	-	1	-	1	-	-	-	-	-	-	-	-	-	-	-	-	-	-	-
Poaceae (small indet.)	-	3	-	-	-	-	-	-	-	-	-	-	-	-	-	-	-	-	-	-	-	-	-	1
POACEAE (culm node)	-	-	-	1	2	-	-	-	-	-	-	-	-	-	-	-	-	-	-	-	-	-	-	-
Lolium sp.	-	-	-	3	4	-	-	-	-	-	-	-	-	-	-	-	-	-	-	-	-	1	1	est.30
Poa sp. L.	-	1	-	-	-	-	-	-	-	-	-	-	-	-	-	-	-	-	-	-	-	-	1	-
Poa/Phleum sp. L.	-	3	1	8	2	-	-	-	-	-	-	-	-	-	-	-	-	1	-	6	-	2	-	-
Arrhenatherum elatius (L.) P. Beauv. Ex J. & C. Presl. var. bulbosum (Willd.)	-	-	-	-	-	-	-	-	-	-	-	cf.1	-	-	-	-	-	-	-	-	-	-	-	-
Avena sp. L. (grain)	2	4	17	42	46	2	-	-	-	2	-	1	-	-	-	-	1	-	18	160	13	5	31	101
Avena sp. L. spikelet wild	-	-	-	-	-	-	-	-	-	-	-	-	-	-	-	-	-	-	-	1	-	-	-	-
Avena sp. L. spikelet indet	-	-	-	-	-	-	-	-	-	-	-	-	-	-	-	-	-	-	-	3	-	-	-	-
Avena sp. L. (floret base wild)	-	-	-	1	30	-	-	-	-	1	-	-	-	-	-	-	-	-	1	-	-	-	-	-
Avena sp. L. (floret base indet.)	-	-	-	-	1	-	-	-	-	-	-	-	-	-	-	-	-	-	2	-	-	-	-	-
Avena sp. L. (awn)	-	4	-	8	190	-	-	-	-	5	-	-	-	-	-	-	-	-	1	100+	-	-	2	est.21
Avena L./*Bromus* L. sp.	-	4	8	10	7	-	-	-	-	-	-	-	-	-	-	-	2	2	4	10	1	-	-	22
Phleum sp. L.	-	3	-	-	-	-	-	-	-	-	-	-	-	-	-	-	-	-	-	-	-	-	-	-
Bromus sp. L.	1	-	2	3	4	1	-	-	2	-	-	-	-	-	-	-	-	-	-	15	-	-	4	35
Anisantha sterilis (L.) Nevski	-	-	-	-	-	-	-	-	-	-	-	-	-	-	-	-	-	-	-	-	-	1	-	-
Danthonia decumbens (L.) DC.	-	-	-	-	-	-	-	-	-	-	-	-	-	-	-	-	-	-	-	-	-	-	-	-
Seed indet. large	-	1	-	-	1	-	-	1	-	-	-	-	-	-	-	-	-	-	-	-	-	-	-	-
Seed indet.	-	-	-	-	-	-	-	2	-	-	4	-	-	-	-	-	-	-	-	-	-	-	-	-
Seed indet. small	-	-	-	-	1	-	-	2	-	-	-	-	-	-	-	-	-	-	-	-	-	-	-	-
Ignota	-	-	-	-	12	-	-	-	-	-	-		-	-	-	-	-	-	-	-	-	-	-	-
Bud	-	-	-	-	-	-	-	-	-	-	-	1	-	-	-	-	-	-	-	-	-	-	-	-
Parenchyma (fragments)	coal	-	-	-	-	-	-	-	-	-	-	-	-	-	10	-	-	-	-	-	1	-	-	-

cf. = compares to; est. = calculated estimates; f=

cf. = compares to; est. = calculated estimates; f = fragment; m = mineralised

	A14	A14	A15	A15	A8	A8	A8	A8	A8	A8	A15	A9	A9	A9	A9
	Sax (7th C.)	Sax (7th C.)	Late Saxon	Saxon/med+	Med	Med	Med	Med	Med	Med	?med	med/post-med	med/post-med	med/post med?	med/post-med
	SFB	SFB	Ditch	Ditch	Bakery Ditch	Bakery Ditch	SFB	SFB	Posthole	Oven	Pit	Pit	Pit	Ditch	Ditch
	6311	6311	5143	5057	7242	7250	7250	7250	7254	7314	5146	8240	8243	8254	8310
	6312	6313	5120	5062	7244	7276	7251	7261	7255	7264	5145	8241	8244	8255	8311
	871	872	425	402	603	604	610	614	607	608	416	773	772	774	784
	40	40	10	10	20	6	10	20	10	9	7	4	40	17	20
	40	25	400	20	60	80	80	150	60	30	120	10	275	25	100
	10	20	2	15	50	20	30	60	40	40	3	50	25	50	40
Cereals															
Hordeum vulgare L. *sl* (hulled grain)	6	1	460	26	123	21	16	200	47	1	400	8	est.692	-	12
Hordeum vulgare L. *sl* (grain)	7	2	200	50	-	61	67	45	-	5	488	1	-	8	47
H. vulgare L. *sl* (hulled germinated grain)	-	-	-	3	-	-	-	-	-	-	-	-	-	-	-
H. vulgare L. (6-row rachis fragment)	-	-	8	-	-	1	-	2	1	-	2	-	est.8	-	1
H. vulgare L. *sl.* (rachis fragment)	-	-	2	1	2	4	2	1	8	-	-	1	est.24	-	1
H. vulgare L. *sl.* (basal rachis fragment)	-	-	-	-	-	-	-	-	-	-	-	-	-	-	-
Triticum sp. L. (grains)	-	1	-	13	-	-	-	-	-	-	-	-	-	-	-
Triticum cf. *dicoccum* Schübl. (grains)	-	-	-	-	-	-	-	-	-	-	-	-	-	-	-
T. dicoccum Schübl. (spikelet fork)	1	-	-	-	-	-	-	-	-	-	-	-	-	-	-
T. dicoccum Schübl. (glume base)	6	1	-	-	-	-	-	-	-	-	-	-	-	-	-
Triticum spelta L. (grain)	-	-	-	-	-	-	-	-	-	-	-	-	-	-	-
Triticum spelta L. (spikelet fork)	-	-	-	-	-	-	-	-	-	-	-	-	-	-	-
Triticum spelta L. (glume bases)	cf.2	-	-	-	-	-	-	-	-	-	-	-	-	-	-
T. dicoccum/spelta (grain)	-	cf.2	1	-	-	-	-	-	-	-	-	-	-	-	-
T. dicoccum/spelta (germinated grain)	-	-	-	-	-	-	-	-	-	-	-	-	-	-	-
T. dicoccum/spelta (spikelet fork)	-	-	-	-	1	-	1	-	-	-	-	-	-	-	-
T. dicoccum/spelta (glume bases)	12	35	-	-	-	-	-	1	-	-	-	-	1	-	-
Triticum cf. *aestivum* L. *sl* (grain)	7	6	105	5	50	27	13	41	20	1	-	19	est.240	6	60
Triticum cf. *aestivum* L. *sl* (rachis fragment)	-	-	18	cf.1	4	11	2	3	12	-	est.9	4	est.167	-	4
T. cf. *aestivum* L. (hexaploid rachis fragment)	-	-	-	-	-	-	2	-	1	-	-	-	-	-	-
Secale cereale L. (grains)	-	-	10	1	39	32	39	65	48	-	-	-	est.110	2	9
Secale cereale L. (rachis)	-	-	2	2	26	52	47	15	38	1	-	-	est.123	-	4
Cereal indet. (grains)	2	10	179	25	175	110	67	150	50	4	-	2	est.102	4	148
Cereal indet. (est. whole grains from frags.)	14	12	100	20	300	150	100	1000+	80	5	c.400+	3	est.640	5	150
Cereal indet. (detached coleoptile)	-	-	-	-	-	-	-	-	-	-	-	-	est.480	-	-
Cereal indet. (rachis fragment)	-	-	est.40	-	-	-	-	1	-	-	3	-	-	-	11
Cereal indet. (basal rachis fragment)	-	-	6	-	-	7	-	-	-	-	-	-	est.1	-	-
Cereal indet. (culm node)	-	-	-	-	3	4	-	3	5	-	-	-	est.4	-	1
Cereal indet. (basal culm node)	-	-	-	-	-	-	-	-	-	-	1	-	1	-	-
Other Crop Species															
Corylus avellana L. (fragments)	4	2	1	-	1	-	-	2	-	-	3	1	est.203	26	1
Cornus/Crataegus/Prunus	-	-	-	-	-	-	-	-	-	-	-	-	-	-	-
Prunus spinosa L.	-	-	-	-	-	-	-	-	-	-	1	-	-	-	-
Prunus domestica L.	-	-	-	-	-	-	-	-	-	-	-	-	-	-	-
Malus sylvestris (pip)	-	-	-	-	-	-	-	-	-	-	-	-	-	-	-
Malus sylvestris (fruit)	-	-	-	-	-	-	-	-	-	-	-	-	-	-	-
Vicia faba var. *minor* L.	-	-	15	-	-	-	-	-	-	-	6	-	-	-	1
Lens culinaris Medik.	-	-	cf.2	-	cf.2	-	-	-	-	-	-	-	-	-	-
Vicia sp. L./*Pisum sativum* L.	-	-	-	-	-	-	-	-	-	-	1hilum	-	10	-	-
Pisum sativum L.	-	-	5	-	-	-	-	-	-	-	cf.1	-	-	-	1
Linum usitatissimum L.	-	-	-	-	-	-	-	3	-	-	-	-	-	-	-
Species															
Pteridium aquifolium (L.) Kuhn	-	-	-	-	-	2	1	-	-	-	-	-	-	-	1
Ranunculus L. sp. subg *Ranunculus* arb	-	-	1	-	-	-	-	-	-	-	-	-	1	-	-
Ranunculus sardous Crantz.	-	-	-	-	-	-	-	-	-	-	-	-	-	-	-
Papaver L. sp.	-	-	-	-	-	-	-	-	-	-	-	-	-	-	-
Urtica urens L.	-	-	-	-	-	-	-	-	-	-	-	-	-	-	-
Chenopodiaceae	1	-	-	-	-	-	-	-	-	-	-	-	-	-	-
Chenopodium ficifolium sm.	-	-	-	-	-	-	2	-	2	-	-	-	-	-	-

cf. = compares to; est. = calculated estimates; f = fragment; m = mineralised

	A14	A14	A15	A15	A8	A8	A8	A8	A8	A8	A15	A9	A9	A9	A9
	Sax (7th C.)	Sax (7th C.)	Late Saxon	Saxon/med+	Med	Med	Med	Med	Med	Med	?med	med/post-med	med/post-med	med/post med?	med/post-med
	SFB	SFB	Ditch	Ditch	Bakery Ditch	Bakery Ditch	SFB	SFB	Posthole	Oven	Pit	Pit	Pit	Ditch	Ditch
	6311	6311	5143	5057	7242	7250	7250	7250	7254	7314	5146	8240	8243	8254	8310
	6312	6313	5120	5062	7244	7276	7251	7261	7255	7264	5145	8241	8244	8255	8311
	871	872	425	402	603	604	610	614	607	608	416	773	772	774	784
	40	40	10	10	20	6	10	20	10	9	7	4	40	17	20
	40	25	400	20	60	80	80	150	60	30	120	10	275	25	100
	10	20	2	15	50	20	30	60	40	40	3	50	25	50	40
Chenopodium cf. *rubrum*	-	-	-	-	-	-	-	-	-	-	1	-	-	-	-
Chenopodium album L.	-	-	est.72	4	2	15	7	23	3	-	est.32	-	est.16	-	2
Atriplex sp. L.	-	-	1	-	-	-	5	1	1	-	1	-	est.8	-	-
Montia fontana subsp. *chondrosperma* (Fenzl.) Waters	-	-	-	-	-	-	1	-	-	-	-	-	-	-	-
Caryophyllaceae	-	-	-	-	-	-	-	-	-	-	-	-	-	-	-
Stellaria media (L.) Vill.	-	-	-	-	-	-	-	-	-	-	-	-	-	-	-
Stellaria palustris Retz./*S. graminea* L.	-	-	-	-	-	-	1	-	-	-	-	-	-	-	-
Spergula arvensis L.	-	-	-	-	-	-	-	-	-	-	-	-	-	-	-
Cerastium sp.	-	-	-	-	-	-	-	-	-	-	-	-	-	-	-
Agrostemma githago L.	-	-	2	-	-	1+cf.2	-	4	-	-	-	-	-	-	1
Silene sp. L.	-	-	-	-	2	1	-	3	-	-	-	-	-	-	-
Silene cf. *vulgaris*	-	-	-	-	-	-	10	-	-	-	-	-	-	-	-
Polygonaceae indet.	-	-	-	-	1	-	1	2	-	-	-	-	-	-	-
Persicaria lapathifolia (L.) Gray/*P. maculosa* Gray	-	-	-	-	-	-	-	-	-	-	-	-	-	-	-
Persicaria sp. Mill./ *Polygonum* sp. L.	-	-	-	-	-	-	-	-	-	-	-	-	-	-	-
Polygonum aviculare L.	-	-	2	-	1	2	1	1	-	-	4	-	1	-	-
Fallopia convolvulus (L.) Á. Löve	-	-	-	11	1	-	-	2	-	-	1	-	-	-	-
Rumex sp. L.	1	-	31	3	2	1	3	4	-	2	17	-	est.3	-	-
Rumex acetosella L.	-	-	-	-	4	3	-	1	1	-	-	-	-	-	-
Rumex cf. *crispus* L.	1	-	10	2	4	-	1	-	1	-	1	1	est.4	-	3
Malva sp. L.	-	-	-	-	-	-	-	-	-	-	-	-	-	-	-
Brassicaceae (*Cochlearia, Barbarea* etc.)	-	-	-	-	-	-	-	-	-	-	-	-	-	-	-
Brassica sp. L.	-	-	31	16	9	18	4	53	2	3	1	-	est.9	1	-
Brassica sp. (capsule fragments?)	-	-	-	-	-	-	-	3	-	-	-	-	-	-	-
Raphanus raphanistrum L. (capsule)	-	-	1	-	-	1	1+3f.	1f.	-	-	-	-	1	-	-
Anagallis sp. L.	-	-	-	-	-	-	-	-	-	-	-	1	-	-	-
Rosaceae (thorns indet.)	-	-	1	-	-	-	-	-	-	-	1	-	-	-	-
Rubus sp. L.	-	-	-	-	-	-	-	-	-	-	-	-	-	-	-
Aphanes arvensis L.	-	-	-	-	cf.1	3	-	-	1	-	-	-	-	-	-
Prunus spinosa L.	-	-	-	-	-	-	-	-	-	-	-	-	-	-	-
Crataegus monogyna/P. spinosa (thorns indet.)	-	1	37	-	-	-	-	-	-	-	1	-	1	-	1
Crataegus monogyna Jacq.	-	-	1	-	-	-	-	-	-	-	-	-	-	-	-
Vicia L./*Lathyrus* sp. L.	9	13	22	5	30	12	4	48	15	1	13	-	est.18	6	18
cf. Lathyrus L. sp.	-	-	-	-	-	-	-	-	-	-	-	-	-	-	-
Medicago lupulina L.	-	-	3	1	2	1	1	-	-	-	-	-	-	-	-
Trifolium sp. L.	3	-	-	-	1	1	2	1	2	-	-	-	-	-	-
Chaerophyllum L./ *Scandix pecten-veneris* L.	-	-	-	-	-	-	1	-	-	-	-	-	-	-	-
Aethusa cynapium L.	-	-	-	-	-	-	-	-	-	cf.1	-	-	-	-	-
Conium maculatum L.	-	-	1	-	-	-	-	-	-	-	-	-	est.2	-	-
Apium sp. L.	-	-	-	-	-	-	-	cf.1	-	-	1	-	-	-	-
Torilis sp. Adans.	-	-	-	-	-	1	-	4	-	-	-	-	-	-	-
Lithospermum arvense L.	-	-	-	-	-	-	-	-	-	-	-	-	-	-	-
Lamiaceae/*Hyacinthoides non-scripta*	-	-	-	-	-	-	1	-	-	-	-	-	-	-	-
Lamium sp. L.	-	-	-	-	-	-	-	-	-	-	-	-	-	-	-
Galeopsis sp. L.	-	-	1	-	-	-	-	-	-	-	-	-	-	-	-
Plantago major L.	-	-	-	-	-	-	-	-	-	-	-	-	-	-	-
Plantago lanceolata L.	-	-	-	-	1	-	-	1	-	-	-	-	-	-	-
Veronica hederifolia L.	-	-	-	-	-	-	-	-	-	-	-	-	-	-	-
Odontites vernus (Bellardi) Dumort.	-	-	-	-	-	-	-	-	-	-	-	-	est.24	-	-

cf. = compares to; est. = calculated estimates; f = fragment; m = mineralised

	A14	A14	A15	A15	A8	A8	A8	A8	A8	A8	A15	A9	A9	A9	A9
	Sax (7th C.)	Sax (7th C.)	Late Saxon	Saxon/med+	Med	Med	Med	Med	Med	Med	?med	med/post-med	med/post-med	med/post med?	med/post-med
	SFB	SFB	Ditch	Ditch	Bakery Ditch	Bakery Ditch	SFB	SFB	Posthole	Oven	Pit	Pit	Pit	Ditch	Ditch
	6311	6311	5143	5057	7242	7250	7250	7250	7254	7314	5146	8240	8243	8254	8310
	6312	6313	5120	5062	7244	7276	7251	7261	7255	7264	5145	8241	8244	8255	8311
	871	872	425	402	603	604	610	614	607	608	416	773	772	774	784
	40	40	10	10	20	6	10	20	10	9	7	4	40	17	20
	40	25	400	20	60	80	80	150	60	30	120	10	275	25	100
	10	20	2	15	50	20	30	60	40	40	3	50	25	50	40
Sherardia arvensis L.	-	-	-	-	-	cf.1	1	-	-	-	-	-	1	-	-
Galium aparine L.	1	-	1	-	-	-	-	-	-	-	-	-	1	-	1
Sambucus nigra L.	-	-	-	-	2	-	3	4	-	-	-	-	-	-	-
Valerianella dentata (L.) Pollich	-	-	-	-	-	-	1	1	-	1	-	-	-	-	-
Carduus L./*Cirsium* sp. Mill.	-	-	-	-	-	-	-	-	-	-	-	-	-	-	-
Centaurea sp. L.	-	-	-	-	1	4	-	3	-	-	-	-	-	-	-
Anthemis cotula L.	1	2	est.261	8	36	90	73	48	24	3	est.102	4	est.148	1	10
Tripleurospermum inodorum (L.) Sch. Bip.	-	1	-	-	-	-	-	-	-	-	-	-	-	-	-
Monocot Root stems	-	1	-	-	-	-	-	-	-	-	1	-	-	-	-
Juncus sp. L. (capsule)	-	-	-	-	-	1	-	-	-	-	-	-	-	-	-
Schoenoplectrus lacustris (L.) Palla	-	-	123	-	-	-	-	-	-	-	-	-	-	-	-
Carex sp. L. lenticular	-	-	-	-	-	-	-	-	-	-	-	-	-	-	-
Carex sp. L. trigonous	-	-	1	-	-	-	2	-	-	-	-	-	-	-	-
Poaceae (mid-large indet.)	-	-	-	1	4	-	9	-	3	-	-	-	est.16	-	-
Poaceae (small indet.)	-	-	-	-	-	3	-	-	-	-	-	1	-	-	-
POACEAE (culm node)	-	-	-	-	-	-	-	-	-	-	-	-	-	-	-
Lolium sp.	1	-	-	-	50	52	29	59	21	-	4	-	est.17	-	1
Poa sp. L.	-	-	-	-	-	-	-	-	-	-	-	-	-	-	-
Poa/Phleum sp. L.	1	-	-	-	1	-	1	-	-	-	2	-	-	-	-
Arrhenatherum elatius (L.) P. Beauv. Ex J. & C. Presl. var. bulbosum (Willd.)	-	-	-	-	-	-	-	-	-	-	-	-	-	-	-
Avena sp. L. (grain)	5	-	213	13	28	30	23	120	20	-	78	1	est.52	4	-
Avena sp. L. spikelet wild	-	-	-	-	-	-	-	-	-	-	-	-	-	-	-
Avena sp. L. spikelet indet	-	-	-	-	-	-	-	-	-	-	-	-	-	-	-
Avena sp. L. (floret base wild)	-	-	1	-	-	-	-	1	-	-	-	-	-	-	-
Avena sp. L. (floret base indet.)	-	-	1	-	-	-	-	-	-	-	-	-	-	-	-
Avena sp. L. (awn)	-	-		-	-	-	1	1	-	-	1	-	-	-	6
Avena L./*Bromus* L. sp.	-	-	-	-	-	-	10	-	-	-	6	1	est.48	-	4
Phleum sp. L.	-	-	-	-	-	-	-	-	-	-	-	-	-	-	-
Bromus sp. L.	1	-	-	-	1	-	-	8	-	-	-	-	2	-	3
Anisantha sterilis (L.) Nevski	-	-	-	-	cf.2	1	-	-	-	-	-	-	-	-	-
Danthonia decumbens (L.) DC.	-	-	-	-	cf.1	-	-	-	-	-	-	-	-	-	-
Seed indet. large	-	-	-	1	-	2	-	-	-	-	-	-	-	-	-
Seed indet.	-	-	-	-	-	-	-	-	3	-	-	-	-	-	-
Seed indet. small	-	1	-	-	4	-	1	4	-	-	-	-	-	-	-
Ignota	-	-	-	-	-	-	-	-	-	-	-	-	-	-	-
Bud	-	-	-	-	-	-	-	-	-	-	1	-	-	1	-
Parenchyma (fragments)	2	3	-	-	2	-	-	-	-	-	-	-	-	-	10+

cf. = compares to; est. = calculated estimates; f=

This volume presents the results of archaeological investigations undertaken at four sites in Kent. The two 'linear' schemes: the West Malling and Leybourne Bypass and Weatherlees-Margate-Broadstairs Wastewater Pipeline, provided transects across the landscape revealing settlement and cemetery evidence of Neolithic, Bronze Age, Iron Age, Romano-British and Anglo-Saxon date. Two Bronze Age metalwork hoards were also recovered and a variety of World War II features.

Medieval settlement remains included sunken-featured buildings at West Malling, Fulston Manor, and Star Lane, Manston, that appear to belong to a type of building specific to Kent that had combined uses as bakeries, brewhouses, and/or kitchens. A short study of these, their distribution, form and possible functions, is included.

In addition to evidence for Bronze Age occupation, Manston Road, Ramsgate produced Anglo-Saxon settlement evidence with six sunken-featured buildings and a sizeable assemblage of domestic items.

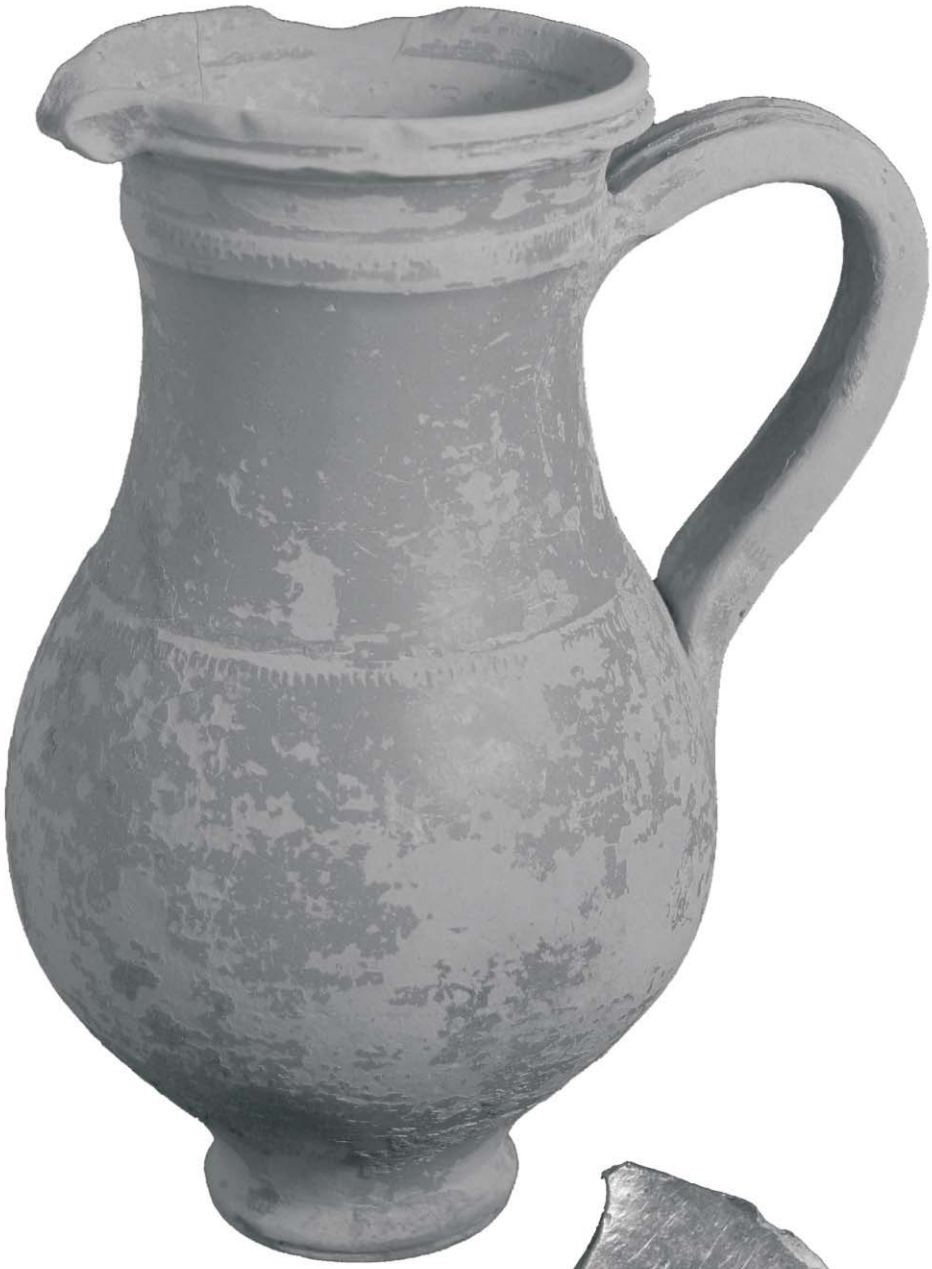

Southern Water

Kent County Council

WARD HOMES

TESCO

Online specialist report to accompany Wessex Archaeology Report 24:

ISBN 978-1-874350-50-7

http://www.wessexarch.co.uk/projects/kent/margate

Wessex Archaeology